

2007

5

No. 20

Miyakojima City
Public Relations

広報

みやこじま



待ちに待った海びらき！ ～ 宮古島の海びらき ～

4月1日、「サンゴの楽園未来まで 集まれ遊ぼう 宮古島の海びらき」をテーマに、宮古島の海びらき（主催：宮古観光協会）が与那覇前浜ビーチで開催されました。

当日は天気にも恵まれた絶好の海水浴びよりで、子ども達による初泳ぎや親子での宝探しゲーム、エビ&ウナギのつかみどりコーナーなどのほか、宮古島市出身の歌手、砂川恵理歌さんによるミニコンサートも開催され、訪れた多くの市民や観光客が海びらきを楽しみました。

今月の主な内容

- 平成 19 年度当初予算 ……P2
- 平成 19 年度施政方針(教育委員会) ……P6
- おしらせ(春の行政相談週間ほか) ……P8

■ホームページ <http://www.city.miyakojima.lg.jp/>



効率的で効果的な行政運営を

～平成19年度当初予算案～

平成19年度の予算案が、去る3月定例議会で可決されました。一般会計予算総額は333億900万円。前年度比較で14億5,500万円(4.6%)の増額となりました。特別会計総額は158億2,710万7千円で、前年度比較で15億2,899万円(10.7%)の増額となっています。

各会計予算総括表

会計名	予算額	増減率
一般会計	333億900万円	4.6%
特別会計	158億2,710万円	10.7%
国民健康保険事業特別会計	58億1,023万円	21.9%
港湾事業特別会計	2億1,647万円	-7.4%
老人保健特別会計	53億1,785万円	15.6%
農漁業集落排水事業特別会計	5,486万円	-76.1%
公共下水道事業特別会計	6億4,611万円	5.3%
介護保険特別会計	37億8,071万円	-1.9%
診療事業特別会計	84万円	0.6%
合計	491億3,610万円	6.4%

平成19年度一般会計重点施策部門別主要事業 ☆印は新規事業

【第1 環境を大切にしたい美しい島づくり】

- ☆指定ゴミ袋推進事業 200万円
- 流域公益保全林整備事業 5,871万円
- ☆地域新エネルギービジョン指定等事業 1,000万円
- ☆バイオマス利活用施設整備事業 2億211万円

【第2 産業の振興と雇用の創出・確保】

- ☆農地・水・農村環境保全向上活動支援事業 1,748万円
- ☆体験工芸村及び植物園事業 8,040万円
- ☆東平安名崎ポケットパーク整備事業 82万円
- ☆下地島開発調査事業 446万円

【第3 人材育成と文化の振興】

- 国際交流事業(台湾国際交流事業・ホームステイ事業) 470万円
- 教育施設整備事業(小・中学校建設事業) 11億8,851万円
- 城辺地区古謡・わらべ歌採譜調査事業 169万円
- 全国高校総体バレーボール競技大会開催準備業務 52万円

【第4 保健・医療・福祉のネットワークづくり】

- 宮古病院の新築移転 49万円
- 次世代育成支援対策事業の推進 964万円

【第5 安全・安心・快適な生活環境の整備】

- ☆電子自治体推進計画 504万円
- ☆交付金事業(添道1号線) 6,200万円
- ☆宮古島市都市計画マスタープラン策定事業 1,500万円
- 竹原地区土地区画整理事業 4億600万円
- ☆地方道路整備臨時交付金(市道伊良部7号線) 2,000万円
- ☆廃棄物処理施設建設事業 746万円
- ☆葬斎場建設事業 21万円
- 図書館整備事業 99万円

【第6 市民との協働による健全なまちづくり】

- 行政改革(集中改革プラン等の実行等) 79万円
- ☆宮古島市市税滞納管理システム構築業務 0万円

【歳入】 333億900万円



一般会計・歳入

歳入予算額を財源別に見ると、自主財源が16・1%前年度比3・9%減、依存財源が83・9%(前年度比6・4%増)となっています。普通建設事業費の増加により、県支出金が20・7%増、市債が退職手当債、繰上償還債などにより21・5%増になっています。

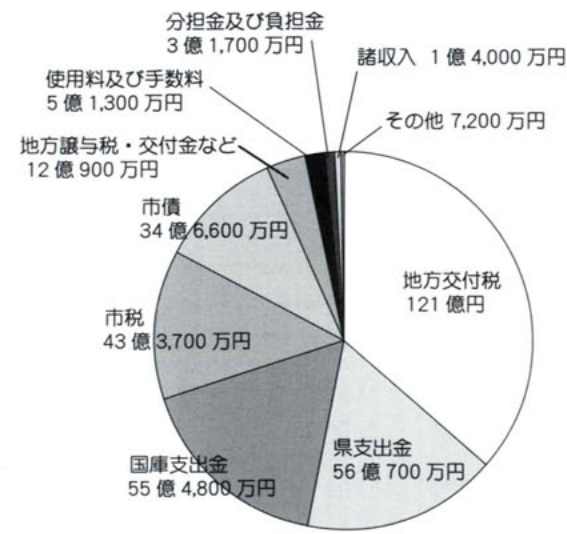

自主財源 (宮古島市の自主的な収入)

市税	+1億6,392万円
分担金及び負担金	-5,276万円
使用料及び手数料	+268万円
諸収入	-2,846万円

依存財源 (国や県から交付される財源)

国庫支出金	+4,591万円
県支出金	+9億6,236万円
地方交付税	+3億7,461万円
地方譲与税	-3億412万円
市債	+6億1,410万円

【歳出】 333億900万円



一般会計・歳出

歳出面では、国民健康保険事業特別会計や老人保健特別会計への繰出金が13・2%増、普通建設事業費が農林事業の大幅増により10・6%増、公債費は元金・利子ともに減少したため4・2%減となっています。また、退職者が増えたことにより職員数は減ったものの、総合事務組合負担金の増加により、人件費総額では0・1%増となっています。

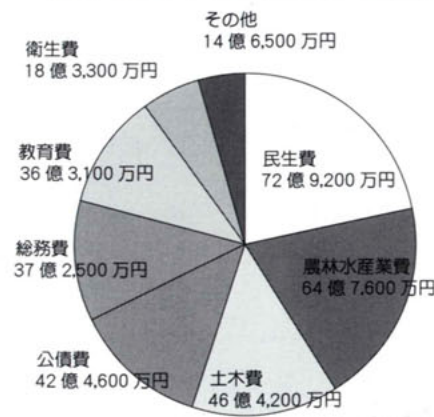

【目的別】

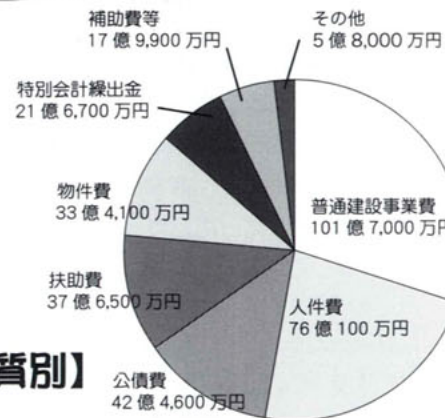

【性質別】

経常的経費

(支出義務があり、任意に節減できない経費)

公債費	-1億8,744万円
物件費	-9,914万円
人件費	+343万円
補助費等	+5億7,475万円

投資的経費 / 普通建設事業

(施設の新設・増設など資本形成に支出する経費)

補助事業	+8億8,921万円
単独事業	+9,615万円
その他	-1,345万円

その他経費

特別会計繰越金	+2億5,293万円
貸付金	-534万円

まとめ

市町村合併後も財政状況の持ち直しは図られず、今後も厳しい財政運営を強いられます。そういったなかで、集中改革プランに沿った行政を尚一層推進していかなばなりません。今後も職員一丸となり、効率的で効果的な行政運営を目指し、徹底した財政改革に取り組んでまいりますので、市民のみなさまのご理解とご協力をよろしくお願いいたします。宮古島市総務部財政課 ☎72・3751 (内線359)

宮古島市では、健全な都市の発展と公衆衛生の向上、公共用水域の水質保全を図るため、平成9年11月より下水道の供用を開始しています。(現在は旧平良市街地に限る)

**衛生的で清潔なくらし
～下水道に加入しましょう～**
宮古島市下水道課 ☎：73-4866

◇ 自然にやさしい下水道

家庭の台所や浴室、トイレなどの汚水は下水道管を通して宮古島市浄水管理センターまで流れてきます。浄水管理センターでは、最初にごみ(ビニールや土砂)が取り除かれた後、大きな池で微生物の働きにより汚泥と水分に分離(オキシデーション法)されます。その後、水分は塩素で消毒して海に放流、汚泥は濃縮・脱水して農地などで肥料として還元されています。下水道が整備・活用されることで、ハエや蚊、ゴキブリなどの発生を防ぎ道路の側溝の悪臭がなくなっていくます。

宮古島市における平成19年3月末の下水道の普及率(整備率)は12.9%、水洗化率(下水道引込み)は53.3%となっており、年々下水道使用可能区域を拡大しております。

【下水道使用可能区域の割合】

	H9	H10	H11	H12	H13	H14	H15	H16	H17	H18(予定)
行政人口	34,720	34,659	34,738	34,896	35,046	34,889	35,047	35,090	55,782	55,782
普及率	6.4%	12.3%	13.2%	16.6%	18.0%	18.3%	18.5%	19.7%	12.5%	12.9%
水洗化人口	81	330	600	1,070	1,590	2,403	2,519	2,692	2,983	3,834
水洗化率	3.7%	7.8%	13.0%	18.4%	25.2%	37.6%	38.9%	39.0%	42.7%	53.3%

【平成18年度 新規公共下水道設置位置図】

下図での下水道引き込みが可能になりました。近くにお住まいの方は下水道への加入をよろしくお願いします。

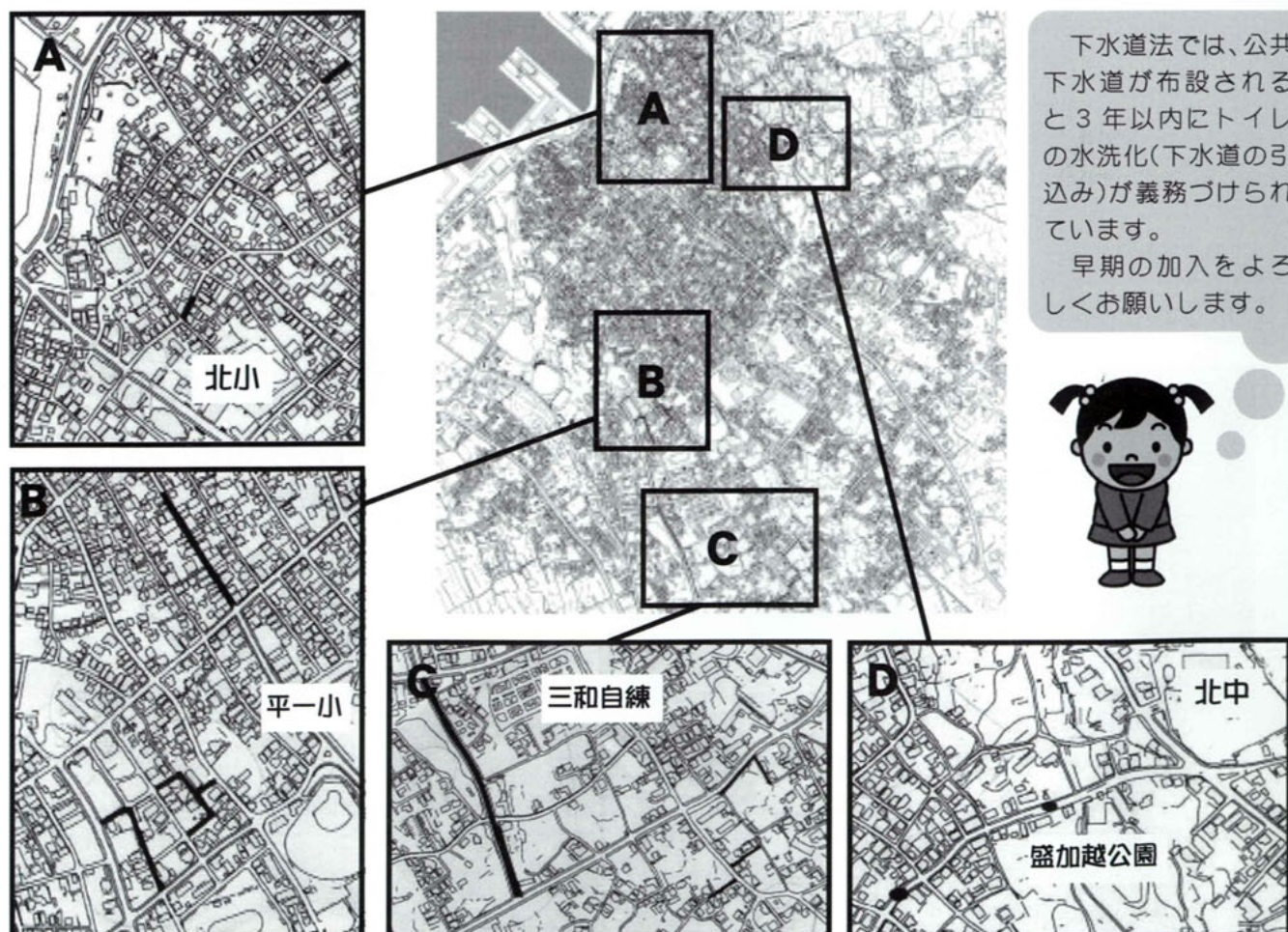

平成19年度 宮古島市教育委員会教育主要施策

宮古島市教育委員会では、「心豊かで、創造性・社会性・国際性に富む人材の育成と生涯学習の振興」を目指した平成19年度の教育主要施策を次のように策定しました。

心豊かで、創造性・社会性・国際性に富む人材の育成と生涯学習の振興

自ら学ぶ意欲を育て、学力の向上をめざすとともに、豊かな表現力とねばり強さをもつ、幼児児童生徒を育成する。

平和で安らぎと活力のある社会の形成者として、郷土文化の継承・発展に寄与し、国際化・情報化社会で活躍する心身共に健全な、幼児児童生徒を育成する。

家庭・学校・地域社会の相互連携のもとに、時代の変化に対応し得る教育の方法を追求し、生涯学習社会を推進する。

I 【生涯学習の推進】

- 潤いと生きがいのある生涯学習社会を目指して
1. 生涯学習機会の充実
 2. 生涯学習フェスティバルの充実
 3. 生涯学習リーダーバンクの充実と活用の推進
 4. 放送大学との連携強化

II 【学校教育の充実】

- 自ら学ぶ意欲を育て学力の向上をめざして
1. 宮古島市立教育研究所での教職員研修の充実
 2. 「教育の日」の充実
 3. 心の教育の充実
 4. 食育、服育の指導充実
 5. 特別支援教育の充実
 6. ICT教育の充実
 7. 達成度テストの全体的な分析結果の公表
 8. キャリア教育の推進
 9. 環境教育の充実
 10. シラパスの推進
 11. 進路指導の充実
 12. 朝の読書活動の充実
 13. 魅力ある学校づくり、開かれた学校づくり
 14. マティダ教室の充実

III 【家庭教育の充実】

- 保護者が子どもの教育により密接に関わる事をめざして
1. 家庭学習の定着充実
 2. 親子の対話、家族一緒に食事する時間の確保
 3. 基本的な生活習慣の確立と自立心の育成
 4. 家族揃って読書する時間の確保

IV 【国際化・情報化への対応】

- 国際社会に生きる人材及び情報活用能力の育成をめざして
1. 国際化に対応した語学教育の充実
 2. 小学校におけるALTの活用
 3. 中学3年生までに英語検定4級～3級を取得
 4. 中学生海外ホームステイ交流事業の促進
 5. 中国語ALTの導入と英語ALTの増員

※下線部は今年度(19年度)から新たに追加されたものです

V 【青少年の健全育成】

- 豊かな心を持ち、夢・実行力のある青少年の育成をめざして
1. 生徒指導体制の確立
 2. 教育相談体制の充実
 3. 学校評議員の活用
 4. 危機管理体制の確立
 5. 家庭、学校、地域、行政及び関係機関との連携
 6. 奉仕活動、体験学習の推進
 7. PTAと連携した清掃の徹底及び学校の環境美化
 8. スクールカウンセラーの有効活用
 9. 地域子ども教室推進事業の充実
 10. 「早寝・早起き・朝ごはん」運動の推進
 11. いじめ対策の強化
 12. 学校敷地内全面禁煙と禁煙教育の推進

VI 【社会教育の充実】

- 家庭、地域の教育機能の活性化をめざして
1. 社会教育指導者等研修会の充実
 2. 社会教育関係団体の育成
 3. 市立公民館活動の充実
 4. 新図書館建設に向けての調査研究及び資料収集
 5. 総合博物館と学校教育との連携

VII 【スポーツの振興】

- 健康な体をつくり市民が輝くスポーツの振興をめざして
1. 生涯スポーツの振興
 2. 社会体育施設の整備
 3. 社会教育団体との連携
 4. 平成22年のインターハイへ向けての取組強化

VIII 【文化の振興】

- 豊かな感性を育む郷土文化の保存・継承めざして
1. 芸術文化の振興
 2. 文化団体、サークルの育成
 3. 文化財の保護と調査・研究及び環境整備の推進
 4. 市史の編纂
 5. 文化財の学校教育への利用
 6. 芸術鑑賞の推進

IX 【教育行政の充実】

- 新しい時代を展望した教育行政をめざして
1. 教育施策推進体制の充実
 2. 学校施設の整備充実
 3. 教育委員会の充実

転入手続きを行っていない方へ

住民基本台帳法第22条第1項により、転入者は転入した日から14日以内に市町村長に転入届けを行うことになっております。

当市に転入して、まだ転入届けを行っていない方は、市民生活課(各市民生活班)で転入手続きを行ってください。

市民生活課
☎ 72-3751



マティダ市民劇場

☎ 72-9622

予定が変更することがあります。お確かめのうえ、おてがけください。

	催し物	入場料	開場と開演
13日(日)	花柳流日舞教室 「母の日公演」	2,000円	18:00開場 18:30開演 主催(花柳流日舞教室)
25日(金)	インド古典舞踊 「マニプリ舞踊公演」	大人 1,000円 学生 500円	18:30開場 19:00開演 主催(宮古島市教育委員会生涯学習部文化振興課)
26日(土)	第3回宮古島市 懐メロ歌謡ショー	990円	18:00開場 18:30開演 主催(宮古島市懐メロ同好会)

催物申請に必要な書類 「文化ホール使用許可申請書」「付属設備使用許可申請書」
 ・劇場使用の申請受付は使用する月の6ヵ月前から。使用許可の順位は申請順。
 ・申請書の受付時間は午前9時から午後5時まで。
 ・劇場使用料の納期限は原則2週間以内。使用料入金が確認できない場合、使用をお断りすることがあります。あらかじめご注意ください。

んみや〜ちかしんダー

5月だよ



日	月	火	水	木	金	土
		夢の光号巡回 (城辺団地) こいのほり掲揚式& こどもシアター 16:00(下地児童館)	三線講座 20:00 (下地公民館) ちびっこひろば 10:30(下地児童館)	夢の光号巡回 (比嘉団地)	夢の光号巡回 (福嶺小学校) (福嶺幼稚園)	5
6	母の日プレゼント作り申し込み (下地児童館)	女声コーラス講座 19:30(城辺公民館)	三線講座 20:00 (下地公民館) ちびっこひろば 10:30(下地児童館)	夢の光号巡回 (砂川小学校) (砂川幼稚園) 母の日プレゼント作り 15:30(下地児童館)	母の日プレゼント作り 15:30(下地児童館)	12
13	14	女声コーラス講座 19:30(城辺公民館) 夢の光号巡回 (砂川保育所)	三線講座 20:00 (下地公民館) ちびっこひろば 10:30(下地児童館)	三線講座 20:00 (久松公民館)	蹴り野球大会 15:00(下地公民館)	書道教室(開講) 9:30(城辺公民館)
20	21	平成19年度クラブ員募集(書道クラブ・手作りクラブ)(下地児童館) 三線教室(開講) 女声コーラス講座 19:30(城辺公民館) 平成19年度クラブ員募集(書道クラブ・手作りクラブ)(下地児童館) 夢の光号巡回 (上野幼稚園) (上野子育て支援センター)	三線講座 20:00 (下地公民館) ちびっこひろば あさぎりの里 触れ合い保育 10:30(下地児童館)	三線講座 20:00 (久松公民館)	60代学校 14:00 (下地公民館) 映写会 15:30(下地児童館)	書道教室 9:30(城辺公民館)
27	28	大正琴教室(開講) 三線教室 女声コーラス講座 19:30(城辺公民館)	三線講座 20:00 (下地公民館) ちびっこひろば 10:30(下地児童館)	三線講座 20:00 (久松公民館)	※宮古島市下地児童館 (☎ 76-3391) ※宮古島市社会福祉協議会 下地支部 (☎ 76-3895) ※宮古島市城辺中央公民館 (☎ 77-4903)	

伊良部

下地島に

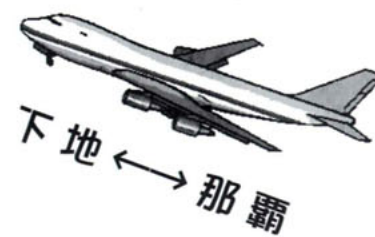

らまんがい!がまんがい!

宮古島の話題

[The Topics]

新たな市民の翼、就航!!

那覇空港〜下地島空港間に4月1日午後、観光ビジネス会社エアトランセの航空機が初就航しました。下地島空港への民間旅客機の就航は13年ぶり。この便は不定期の乗り合い形式ですが、毎日1往復の予定で、予約時に出発時刻を確認して利用するシステムを採用しています。

那覇〜下地間の販売業務を担当するエアードルフィン三松社長は「現在は不定期で昼間の1往復だけで利用者に迷惑をかけるかもしれないが、これからは便数をふやす方向で頑張りたい」と話していました。



[お問い合わせ]
 ㈱エアードルフィン那覇予約センター:098-858-3363
 ㈱エアードルフィンいらぶ営業所:0980-74-5515
 がじゅまる観光㈱:0980-78-5252

平良

— 先人の肝(こころ)、子どもたちへ —

「島の伝統芸能祭」



宮古島市制1周年・マティダ市民劇場開館10周年記念イベント「島の伝統芸能祭」が、3月25日にマティダ市民劇場で開かれました。

地域芸能の再発見と子どもたちが夢と希望を育てる舞台芸術の創造に寄与することを狙いとして開かれた同芸能祭は、「余肝心(あますきむ)」「心に思いやりとゆとりをもって人に接しなさい」のテーマのもと、宮古各地域から14団体、約300人が出演しました。

ツカサンマによる幻想的なオープニングに続いて、各地域のクイチャーや笠踊り、太鼓、獅子舞などが次々と披露され、会場に訪れた観客らは宮古の先人たちから受け継がれた多彩な伝統芸能を楽しみました。



※カレンダー日程についてのお問い合わせ

平良/平良保健センター ☎73-4572 城辺/健康増進課健康づくり係 ☎77-7595

上野/上野保健センター ☎76-2220 下地/社会福祉協議会下地支部 ☎76-3895

伊良部/福祉保健課 ☎78-6252 下地/老人福祉センター ☎76-2270

日	曜	干潮	満潮	平良地区	城辺地区	上野地区	下地地区	伊良部地区
1	火	06:21 00:34	19:25 12:59		健康相談(城辺庁舎 9時~11時)		来間ミニデイ(10時~) 介護・障害相談(10時~)	健康相談(伊良部庁舎 9時~11時)
2	水	06:55 01:03	19:59 13:29		赤ちゃん計測(平良保健センター 13時~16時)			
3	木	07:21 01:31	20:32 13:59			健康相談(上野庁舎 9時~11時)	上地ミニデイ(10時~) 健康相談(14時~)	
4	金	07:48 01:59	21:06 14:31			憲法記念日		
5	土	08:17 02:28	21:43 15:04			みどりの日		
6	日	08:48 02:58	22:27 15:42			こどもの日		
7	月	09:21 03:32	23:16 16:24	健康相談(平良庁舎 9時~11時) 平良保健センター 14時~16時			郷根ミニデイ(10時~) 教育・心の相談(10時~)	
8	火	10:08 04:14	----- 17:17	体に良い教室(下地保健センター 9時半~11時) 予防接種(MR1期)(指定医療機関 14時~16時)	赤ちゃん広場(平良保健センター 14時~16時)	健康相談(上野保健センター 9時~11時)	川瀧ミニデイ(10時~) 介護・障害相談(10時~)	健康相談(サンマリナーミナル 9時~11時)
9	水	00:25 05:16	11:00 18:24				赤ちゃん計測(平良保健センター 13時~16時)	
10	木	01:47 06:52	12:24 19:44	3歳児健診(平良保健センター 13時~15時)			真手羽・入江ミニデイ(10時~) 健康相談(14時~)	伊良部デイケア合同リハビリ(B&G体育館 14時~16時)
11	金	02:54 08:30	14:11 20:58	1歳半児健診(平良保健センター 13時~15時)			与那覇ミニデイ(10時~) 民生委員・児童委員定例会(14時~)	
12	土	03:44 09:41	15:37 21:59	4ヶ月児健診(平良保健センター 9時~11時) 10ヶ月児健診(平良保健センター 13時~15時)			手話サークル(20時~) 健康相談(下地庁舎 9時~11時)	
13	日	04:24 10:35	16:47 22:51					
14	月	05:02 11:23	17:46 23:37	予防接種(BCG)(平良保健センター 14時~15時半)	運動相談(下地保健センター 14時~16時)		健康相談(下地保健センター 14時~16時) 高千穂ミニデイ(10時~) 教育・心の相談(10時~)	予防接種(DPT)(徳洲会伊良部島診療所 16時~17時)
15	火	05:39 12:09	18:39 -----	体に良い教室(下地保健センター 9時半~11時)	赤ちゃん広場(平良保健センター 14時~16時)		来間ミニデイ(14時~) 介護・障害相談(10時~)	
16	水	06:17 00:21	19:30 12:55			赤ちゃん計測(平良保健センター 13時~16時)	健康相談(上野保健センター 14時~16時)	上地ミニデイ(14時~) 健康相談(14時~)

日	曜	干潮	満潮	平良地区	城辺地区	上野地区	下地地区	伊良部地区
17	木	06:57 01:03	20:20 13:41				健康づくり推進員定例会(下地保健センター 14時~16時)	
18	金	07:38 01:44	21:10 14:28				洲嶺ミニデイ(14時~) 手話サークル(20時~)	
19	土	08:20 02:26	22:00 15:16					
20	日	09:05 03:08	22:52 16:05				予防接種(OPT)(平良保健センター 9時~10時半) 予防接種(ポリオ)(平良保健センター 13時~14時半)	
21	月	09:52 03:55	23:48 16:56	健康相談(平良庁舎 9時~11時)			運動相談(下地保健センター 14時~16時)	
22	火	10:45 04:50	----- 17:50	体に良い教室(下地保健センター 9時半~11時)	子育て相談(平良保健センター 14時~16時)	健康相談(城辺保健センター 9時~11時)	郷根ミニデイ(14時~) 教育・心の相談(10時~)	予防接種(ポリオ)(徳洲会伊良部島診療所 16時~17時)
23	水	00:49 06:04	11:50 18:49				赤ちゃん計測(平良保健センター 13時半~16時)	
24	木	01:52 07:36	13:17 19:52	乳幼児健診(城辺保健センター 13時~15時)			真手羽・入江ミニデイ(14時~) 健康相談(14時~)	伊良部デイケア合同リハビリ(東区構造改善センター 14時~16時)
25	金	02:47 09:02	14:49 20:55				体に良い教室(下地保健センター 9時半~11時)	
26	土	03:32 10:04	16:06 21:51				乳幼児健診(下地保健センター 13時~15時)	
27	日	04:10 10:49	17:05 22:39					
28	月	04:44 11:27	17:53 23:20				運動相談(下地保健センター 14時~16時)	予防接種(MR1期)(徳洲会伊良部島診療所 16時~17時)
29	火	05:15 12:01	18:36 23:55	体に良い教室(下地保健センター 9時半~11時)	もくもく調理実習(平良保健センター 14時~16時)		高千穂ミニデイ(14時~) 教育・心の相談(10時~)	
30	水	05:46 12:34	19:12 -----				赤ちゃん計測(平良保健センター 13時~16時)	
31	木	06:17 00:29	19:48 13:07				健康相談(14時~)	手話サークル(20時~)

※ 干潮・満潮に関しては、1~3分間の誤差が生じる事があります。